PRÉFET
D'INDRE-
ET-LOIRE
Liberté
Égalité
Fraternité

Direction départementale
des territoires

ARRÊTÉ PRÉFECTORAL DU 25 SEPTEMBRE 2026
portant limitation ou suspension temporaire des usages de l'eau
du département d'Indre-et-Loire

Le préfet d'Indre-et-Loire
Chevalier de la Légion d'honneur
Chevalier de l'Ordre national du Mérite

Vu le Code civil et notamment son article 644 ;

Vu le Code pénal et notamment son article R.610-1 ;

Vu le Code de l'environnement et notamment ses articles L.211-3, L. 213-3, L.215-7 et R.211-66 ;

Vu le Code général des collectivités territoriales et notamment ses articles L.2212-1, L.2212-2, L.2213-29 et L.2215-1 ;

Vu le décret du 6 novembre 2024 portant nomination de M. Thomas CAMPEAUX en qualité de préfet d'Indre-et-Loire ;

Vu l'arrêté du 9 juin 2021 fixant les prescriptions techniques générales applicables aux plans d'eau, y compris en ce qui concerne les modalités de vidange, relevant de la rubrique 3.2.3.0 de la nomenclature annexée à l'article R. 214-1 du Code de l'environnement ;

Vu le Schéma Directeur d'Aménagement et de Gestion des Eaux (SDAGE) du bassin Loire-Bretagne en vigueur ;

Vu l'arrêté préfectoral du 29 mars 2023 portant désignation des zones d'alerte, des seuils de référence et de la procédure relative aux mesures de limitation ou de suspension provisoire des usages de l'eau ;

Vu l'arrêté préfectoral du 25 juin 2025 donnant délégation de signature à Mme Corinne BIVER, directrice départementale des territoires d'Indre-et-Loire ;

Considérant le passage de l'axe Loire en crise par décision du Préfet Coordonnateur du Bassin Loire-Bretagne (PCB) ;

Considérant le franchissement du seuil d'alerte (DSA) sur la zone nodale de la Creuse (Cr1) ;

Considérant le franchissement du seuil d'alerte renforcée (DAR) sur les zones nodales de la Loire (Lre1 et Lre2) et de la Gartempe (Gr) ;

Considérant le franchissement du seuil de crise (DCR) sur la zone nodale du Cher (Ch1) et de l'Indre (In1 et In2) ;

19, rue Bernard Palissy
37925 Tours Cedex 9
Tél. : 02 47 64 37 37
Mél : prefecture@indre-et-loire.gouv.fr
www.indre-et-loire.gouv.fr

Considérant le franchissement du seuil d'alerte renforcée (DAR) sur la Maulne, la Dême, la Fare, le Long, la Choisille, la Claise, l'Aigronne, le Brignon ;

Considérant le franchissement du seuil de crise (DCR) sur la Roumer, la Bresme, la Veude, la Bourouse, le Ruau de Panzoult, la Muanne, l'Echandon et les ruisseaux de la Fontaine Mainard, de Parçay, de Chantereine, du Cléret, des Vallées, du Vieux Cher, de Roche, de la Coulée et de Rigny ;

Considérant que les mesures qui découlent du franchissement d'un des seuils (DSA, DAR et DCR) à un point nodal s'appliquent sur l'ensemble de la zone nodale de ce point, en application de la disposition 7E2 du SDAGE Loire-Bretagne en vigueur et en conformité avec l'arrêté d'orientations de bassin (AOB) Loire-Bretagne ;

Considérant que le régime hydrologique de l'Indrois en étiage est similaire à celui de l'Indrois amont ;

Considérant que le régime hydrologique de la Veude en étiage est similaire à celui du Négron et de la Veude de Ponçay ;

Considérant que le régime hydrologique de l'Echandon en étiage est similaire à celui du ruisseau de Chantereine ;

Considérant que le régime hydrologique de la Masse en étiage est similaire à celui de la Brenne ;

Considérant qu'il convient de préserver les ressources en eau afin de garantir la salubrité et la vie piscicole ;

Considérant la nécessité de mettre en œuvre les mesures correspondantes afin d'assurer la préservation des intérêts mentionnés à l'article L.211-1 du Code de l'environnement ;

Sur proposition de la directrice départementale des territoires :

ARRÊTÉ

Article 1er : champ d'application de l'arrêté
Les dispositions du présent arrêté s'appliquent :

- à tout prélèvement, quelle que soit l'origine de la ressource utilisée (eaux superficielles, eaux souterraines, nappes d'accompagnement (*) ou plans d'eau alimentés directement par un cours d'eau) pour les usages des particuliers (P), des entreprises (E) et des collectivités (C) ;
- à tout prélèvement à partir d'un cours d'eau, de sa nappe d'accompagnement (*) ou d'un plan d'eau alimenté directement par un cours d'eau ou par sa nappe d'accompagnement, pour les usages agricoles (A) ;

  (*) La nappe d'accompagnement est ici assimilée aux alluvions et aux formations affleurantes indiquées sur la carte géologique, dans une bande de 200 m de part et d'autre du cours d'eau. Ne sont pas concernés les ouvrages pour lesquels une étude hydrogéologique a mis en évidence une déconnexion entre la nappe d'accompagnement du cours d'eau et la nappe d'alimentation de l'ouvrage.
- aux usages dits non prioritaires à partir des réseaux publics d'alimentation en eau potable.

Les mesures de restriction temporaire ne s'appliquent pas si la ressource est déconnectée du milieu naturel à l'étiage ou utilisée pour des usages dits prioritaires. Ainsi, le présent arrêté ne s'applique pas :

- aux prélèvements destinés à l'alimentation en eau potable des populations (consommation humaine – usages prioritaires) ;

- aux prélèvements relevant de la sécurité civile, de la sécurité des installations industrielles, de la santé publique et de la conservation du potentiel de défense (usages prioritaires) ;
- aux prélèvements destinés à l'abreuvement des animaux (usages prioritaires) ;
- aux prélèvements à usage agricole (A) à partir d'une ressource superficielle (retenues d'eau déconnectées du milieu) ou d'une ressource souterraine (forages ou puits réguliers) localisée en dehors de la bande de 200 m de part et d'autre du cours d'eau ;
- aux eaux pluviales collectées à partir de surfaces imperméabilisées et stockées dans des aménagements réguliers (ex : récupération des eaux de toitures stockées dans des cuves) ;
- aux eaux stockées dans les retenues d'eau (plans d'eau, lagunes, mares, réserves) étanches, régulières, déconnectés du milieu naturel (rivières, canaux, nappes) et remplies entre le 1er novembre et le 31 mars (dès lors que les mesures de restriction ne perdurent pas durant cette période en application de l'article 3 du présent arrêté). Les exploitants de ces retenues devront être en mesure de justifier que durant la période d'étiage (1er avril au 31 octobre), le cumul des prélèvements effectués à partir de ces retenues n'excède pas la capacité théorique de la retenue concernée.

Article 2 : vigilance
L'ensemble du département est placé à minima en vigilance.

Les utilisateurs de la ressource en eau sont invités à l'économiser en adoptant les pratiques listées en annexe 1.
La carte des cours d'eau en vigilance se trouve en annexe 2.
La carte des zones hydrographiques en vigilance se trouve en annexe 3.

Article 3 : cours d'eau concernés par une restriction des usages de l'eau (franchissement du DSA)
Les cours d'eau suivants sont placés en alerte :

– **la Creuse** et certains affluents (l'Esves) (zone nodale Cr1).

La carte des cours d'eau en alerte se trouve en annexe 2.
La carte des zones hydrographiques en alerte se trouve en annexe 3.
La liste des communes concernées par le niveau d'alerte du présent arrêté se trouve en annexe 4.

Article 4 : cours d'eau concernés par une restriction renforcée anticipée des usages de l'eau
Les cours d'eau suivants sont en restriction renforcée anticipée et tous les prélèvements agricoles, y compris ceux dans leur nappe d'accompagnement dans les 200 mètres de part et d'autres, sont soumis aux dispositions de l'alerte renforcée conformément aux dispositions du présent arrêté :

– **l'Escotais** et ses affluents.

La carte des cours d'eau en restriction renforcée anticipée se trouve en annexe 2.
La carte des zones hydrographiques en restriction renforcée anticipée trouve en annexe 3.
La liste des communes concernées par les restrictions renforcées anticipées du présent arrêté se trouve en annexe 4.

Article 5 : cours d'eau concernés par une restriction renforcée des usages de l'eau (franchissement du DAR)
Les cours d'eau suivants sont placés en alerte renforcée :

– **la Gartempe** et ses affluents (zone nodale Gr),

– **la Maulne** et ses affluents,

– **la Dême** et ses affluents,

– **la Fare** et ses affluents, à l'exception de l'Ardillère,

– **le Long** et ses affluents,

– **le Changeon** et ses affluents,

– **le Lathan** et ses affluents,

– **le Douai ou Riasse** et ses affluents,

– **la Cisse** et ses affluents,

– **la Brenne** et ses affluents,

– **l'Amasse** et ses affluents,

– **la Choisille** et ses affluents,

– **la Claise** et ses affluents,

– **l'Aigronne** et ses affluents,

– **le Brignon** et ses affluents.

La carte des cours d'eau en alerte renforcée se trouve en annexe 2.
La carte des zones hydrographiques en alerte renforcée se trouve en annexe 3.
La liste des communes concernées par le niveau d'alerte renforcée du présent arrêté se trouve en annexe 4.

Article 6 : cours d'eau concernés par une interdiction des usages de l'eau (franchissement du DCR)

Les cours d'eau suivants ont franchi le seuil de crise :

– **l'axe Loire :** les prélèvements concernés sont ceux réalisés directement dans la Loire et indirectement dans sa nappe d'accompagnement (alluvions et aux formations affleurantes indiquées sur la carte géologique),

– **le Cher** et ses affluents (les ruisseaux d'Azay, de Fontaine Mainard et de Chézelles),

– **l'Indre** et ses affluents (l'Echandon, la Chantereine, l'Indrois, les ruisseaux de l'Olivet, d'Aubigny, de Boutineau, de Cléret, du Doigt, du Montison, des Rochettes, des Vallées, du Vieux Cher, de Roche, de la Coulée, de Vitray, de Rigny, de Sennevières et de Verneuil) (zones nodales In1 et In2),

– **la Roumer** et ses affluents,

– **la Bresme** et ses affluents,

– **la Veude, le Négron, la Veude de Ponçay** et leurs affluents,

– **la Bourouse** et ses affluents,

– **le Ruau de Panzoult** et ses affluents,

– **le ruisseau de Parçay** et ses affluents,

– **la Muanne** et ses affluents.

La carte des cours d'eau en interdiction se trouve en annexe 2.
La carte des zones hydrographiques en crise se trouve en annexe 3.
La liste des communes concernées par le niveau de crise du présent arrêté se trouve en annexe 4.

Article 7 : mesures de restriction

Les mesures de restriction s'appliquent en fonction des niveaux de gravité, et s'appliquent aux prélèvements et usages définis à l'article 1. Conformément à l'arrêté-cadre préfectoral du 29 mars 2023 portant désignation des zones d'alerte, des seuils de référence et de la procédure relative aux mesures de limitation ou de suspension provisoire des usages de l'eau, ces mesures sont les suivantes :

Tableau des mesures de restrictions des usages de l'eau

Légende des usagers : P=Particulier, E=Entreprise, C=Collectivité, A=Exploitant agricole

Usages	Vigilance	Alerte (DSA)	Alerte Renforcée (DAR)	Crise (DCR)	USAGERS			
					P	E	C	A
Alimentation en eau potable des populations (usages prioritaires : santé, salubrité, sécurité civile)	Sensibiliser le grand public et les collectivités aux règles de bon usage d'économie d'eau	Pas de limitation sauf arrêté municipal spécifique			x	x	x	x
Arrosage des pelouses, massifs fleuris, arbres et arbustes		Interdit entre 10 h et 18 h	Interdiction Dérogation générale pour jeunes gazons implantés depuis l'automne et pour les jeunes arbres et arbustes de moins d'un an ainsi que pour les massifs fleuris de sites majeurs (sites inventoriés par l'Association Parcs et Jardins en Région Centre et listés sur le site internet : www.jardins-de-france.com) pour lesquels les arrosages sont autorisés entre 20 h et 8 h		x	x	x	x
Arrosage des jardins potagers		Interdit entre 10 h et 18 h	Interdit de 8 h à 20 h		x	x	x	x
Arrosage des espaces arborés accessibles gratuitement au public en milieu urbain		Interdit de 10 h à 18 h	Interdiction Dérogation générale pour les jeunes arbres et arbustes de moins d'un an, pour lesquels les arrosages sont autorisés entre 20 h et 8 h ; autres dérogations possibles pour les collectivités dont le Plan Climat Air Énergie Territorial a mis en évidence un risque d'îlot de chaleur urbain			x	x	

Tableau des mesures de restrictions des usages de l'eau

Légende des usagers : P=Particulier, E=Entreprise, C=Collectivité, A=Exploitant agricole

<table>
<tr><th rowspan="2">Usages</th><th rowspan="2">Vigilance</th><th rowspan="2">Alerte
(DSA)</th><th rowspan="2">Alerte Renforcée
(DAR)</th><th rowspan="2">Crise
(DCR)</th><th colspan="4">USAGERS</th></tr>
<tr><th>P</th><th>E</th><th>C</th><th>A</th></tr>
<tr><td>Remplissage et vidange de piscines privées
(de plus d'1 m³)</td><td rowspan="6">Sensibiliser le grand public et les collectivités aux règles de bon usage d'économie d'eau</td><td colspan="2">Interdiction de remplissage sauf remise à niveau et premier remplissage si le chantier avait débuté avant les premières restrictions</td><td>Interdiction</td><td>x</td><td></td><td></td><td></td></tr>
<tr><td>Piscines ouvertes au public</td><td>-</td><td colspan="2">Remplissage et vidange soumis à autorisation préalable de la DDT et après avis de l'ARS</td><td></td><td>x</td><td>x</td><td></td></tr>
<tr><td>Lavage de véhicules par des professionnels</td><td colspan="3">Interdiction hors stations professionnelles équipées d'un système de recyclage des eaux et/ou d'un système de lavage haute pression sauf pour les véhicules ayant une obligation réglementaire (véhicules sanitaires ou alimentaires) ou techniques (bétonnières) et pour les besoins liés à la sécurité publique</td><td>x</td><td>x</td><td>x</td><td>x</td></tr>
<tr><td>Lavage de véhicules par les particuliers</td><td colspan="3">Interdit à titre privé à domicile</td><td>x</td><td></td><td></td><td></td></tr>
<tr><td>Nettoyage des façades, toitures, trottoirs et autres surfaces imperméabilisées</td><td colspan="2">Interdit sauf si réalisé par une collectivité ou une entreprise de nettoyage professionnel</td><td>Interdiction sauf impératif sanitaire ou sécuritaire et réalisé par une collectivité ou une entreprise de nettoyage professionnel</td><td>x</td><td>x</td><td>x</td><td>x</td></tr>
<tr><td>Alimentation des fontaines d'ornement, bassins d'ornements, jeux d'eau</td><td colspan="3">Interdiction en circuit ouvert</td><td>x</td><td>x</td><td>x</td><td></td></tr>
</table>

Tableau des mesures de restrictions des usages de l'eau

Légende des usagers : P=Particulier, E=Entreprise, C=Collectivité, A=Exploitant agricole

Usages	Vigilance	Alerte (DSA)	Alerte Renforcée (DAR)	Crise (DCR)	USAGERS			
					P	E	C	A
Arrosage des terrains de sport ou des manèges de centre équestre	Sensibiliser le grand public et les collectivités aux règles de bon usage d'économie d'eau	Interdit entre 10 h et 18 h	Interdit entre 8 h et 20 h	Interdiction Dérogation générale pour les jeunes gazons implantés depuis l'automne et dérogation possible pour pelouse des terrains accueillant des compétitions de niveau national où les arrosages sont autorisés entre 20 h et 8 h (« réduit au strict nécessaire »), sauf en cas de pénurie d'eau potable		x	x	
Arrosage des golfs (Conformément à l'accord cadre golf et environnement 2019-2024)		Interdiction d'arroser les terrains de golf de 8 heures à 20 heures de façon à diminuer la consommation d'eau sur le volume hebdomadaire de 15 à 30 %. Un registre de prélèvement devra être rempli toutes les semaines.	Réduction des volumes d'au moins 60 % par une interdiction d'arroser les fairways 7 j/7 : Interdiction d'arroser les terrains de golf à l'exception des « greens et départs »	Interdiction d'arroser les golfs. Les greens pourront toutefois être préservés, sauf en cas de pénurie d'eau potable, par un arrosage « réduit au strict nécessaire » entre 20 h et 8 h, et qui ne pourra représenter plus de 30 % des volumes habituels.	x	x	x	

Tableau des mesures de restrictions des usages de l'eau

Légende des usagers : P=Particulier, E=Entreprise, C=Collectivité, A=Exploitant agricole

<table>
<tr><th rowspan="2">Usages</th><th rowspan="2">Vigilance</th><th rowspan="2">Alerte
(DSA)</th><th rowspan="2">Alerte Renforcée
(DAR)</th><th rowspan="2">Crise
(DCR)</th><th colspan="4">USAGERS</th></tr>
<tr><th>P</th><th>E</th><th>C</th><th>A</th></tr>
<tr><td>Remplissage des plans d'eau, étangs, bassin d'agrément non utilisés pour l'irrigation et manœuvre de vannes</td><td rowspan="4">Sensibiliser le grand public et les collectivités aux règles de bon usage d'économie d'eau</td><td colspan="3">Interdiction
– les plans d'eau alimentés par prélèvements en eaux superficielles (dérivation, etc.) et par forage dans la nappe d'accompagnement doivent avoir leur dispositif de prélèvement rendu inactif.
– les plans d'eau en barrage sur le cours d'eau doivent laisser s'écouler à l'aval un débit sortant au moins égal au débit réservé ou à défaut au débit entrant.
Les manœuvres de vannes nécessaires au maintien du débit réservé sont autorisées en veillant à ce qu'elles ne nuisent pas à la qualité des eaux et au milieu naturel.</td><td>x</td><td>x</td><td>x</td><td></td></tr>
<tr><td>Prélèvement en canaux</td><td colspan="3">Réduction des prélèvements directs dans les canaux à adapter localement selon les niveaux de gravité en tenant compte des enjeux sécuritaires liés à la baisse des niveaux (fragilisation des berges, des digues…).</td><td>x</td><td>x</td><td>x</td><td>x</td></tr>
<tr><td>Travaux en cours d'eau</td><td>Limitation au maximum des risques de perturbation des milieux aquatiques</td><td colspan="2">Report des travaux sauf :
– situation d'assec total ;
– pour des raisons de sécurité ;
– dans le cas d'une restauration, renaturation du cours d'eau ;
Accord préalable du service de police de l'eau de la DDT.</td><td>x</td><td>x</td><td>x</td><td>x</td></tr>
<tr><td>Gestion des ouvrages hydrauliques (hors plans d'eau)</td><td colspan="3">Interdiction de toute manœuvre susceptible d'influencer le débit ou le niveau d'eau sauf si elle est nécessaire au non dépassement de la côte légale de retenue, à la protection contre les inondations des terrains riverains amont ou à la restitution à l'aval du débit entrant à l'amont.
Les manœuvres de vannes nécessaires au maintien du débit réservé sont autorisées en veillant à ce qu'elles ne nuisent pas à la qualité des eaux et au milieu naturel.
Dérogation possible sur demande préalable à la DDT pour les travaux réalisés dans le cadre d'une déclaration d'intérêt général (DIG)</td><td>x</td><td>x</td><td>x</td><td>x</td></tr>
</table>

Tableau des mesures de restrictions des usages de l'eau

Légende des usagers : P=Particulier, E=Entreprise, C=Collectivité, A=Exploitant agricole

<table>
<tr><th rowspan="2">Usages</th><th rowspan="2">Vigilance</th><th rowspan="2">Alerte
(DSA)</th><th rowspan="2">Alerte Renforcée
(DAR)</th><th rowspan="2">Crise
(DCR)</th><th colspan="4">USAGERS</th></tr>
<tr><th>P</th><th>E</th><th>C</th><th>A</th></tr>
<tr><td>Navigation fluviale</td><td>Sensibiliser le grand public et les collectivités aux règles de bon usage d'économie d'eau</td><td colspan="2">Privilégier le regroupement des bateaux pour le passage des écluses.
Mise en place de restrictions adaptées et spécifiques selon les axes et les enjeux locaux.</td><td>Privilégier le regroupement des bateaux pour le passage des écluses.
Mise en place de restrictions adaptées et spécifiques selon les axes et les enjeux locaux.
Arrêt de la navigation si nécessaire.</td><td></td><td></td><td>x</td><td></td></tr>
<tr><td>Exploitation des installations classées pour la protection de l'environnement (ICPE) si Arrêté de Prescriptions Complémentaires (APC)</td><td rowspan="2">Sensibiliser les exploitants ICPE aux règles de bon usage d'économie d'eau</td><td colspan="3">Les opérations exceptionnelles consommatrices d'eau et génératrices d'eaux polluées sont reportées (exemple d'opération de nettoyage grande eau) sauf impératif sanitaire ou lié à la sécurité publique.
Si APC : se référer aux dispositions spécifiques relatives à la gestion de la ressource en eau, prévues dans leurs autorisations administratives</td><td></td><td>x</td><td>x</td><td></td></tr>
<tr><td>Exploitation des installations classées pour la protection de l'environnement (ICPE) en l'absence d'Arrêté de Prescriptions Complémentaires</td><td colspan="3">Suppression des usages hors process et sanitaires.
Les opérations exceptionnelles consommatrices d'eau et génératrices d'eaux polluées sont reportées (exemple d'opération de nettoyage grande eau) sauf impératif sanitaire ou lié à la sécurité publique</td><td></td><td>x</td><td>x</td><td></td></tr>
<tr><td>Activités industrielles (hors ICPE), commerciales, artisanales et de services</td><td>Sensibiliser les industriels aux règles de bon usage d'économie d'eau</td><td colspan="3">Limitation de la consommation d'eau au strict nécessaire relatif au process de production de l'entreprise.
Tenue d'un registre de prélèvements si ceux-ci sont effectués dans le milieu naturel</td><td></td><td>x</td><td></td><td></td></tr>
</table>

Tableau des mesures de restrictions des usages de l'eau

Légende des usagers : P=Particulier, E=Entreprise, C=Collectivité, A=Exploitant agricole

Usages	Vigilance	Alerte (DSA)	Alerte Renforcée (DAR)	Crise (DCR)	USAGERS			
					P	E	C	A
Installations de production d'électricité d'origine nucléaire, hydraulique, et thermique à flamme, visées dans le Code de l'énergie, qui garantissent, dans le respect de l'intérêt général, l'approvisionnement en électricité sur l'ensemble du territoire national	Sensibiliser les industriels aux règles de bon usage d'économie d'eau	Pour les centres nucléaires de production d'électricité, modification temporaire des modalités de prélèvement et de consommation d'eau, de rejet dans l'environnement, et/ou limites de rejet dans l'environnement des effluents liquides en cas de situation exceptionnelle par décisions de l'Autorité de sûreté nucléaire (appelées décision « Modalités » et décision « Limites ») homologuées par le Ministère chargé de l'environnement. Pour les installations thermiques à flamme, les prélèvements d'eau liés au refroidissement, aux eaux de process ou aux opérations de maintenance restent autorisées, sauf si dispositions spécifiques prises par arrêté préfectoral. Pour les installations hydroélectriques, les manœuvres d'ouvrages nécessaires à l'équilibre du réseau électrique ou à la délivrance d'eau pour le compte d'autres usagers ou des milieux aquatiques sont autorisées. Le préfet peut imposer des dispositions spécifiques pour la protection de la biodiversité, dès lors qu'elles n'interfèrent pas avec l'équilibre du système électrique et la garantie de l'approvisionnement en électricité.					x		
Irrigation par aspersion des cultures (sauf prélèvements à partir de retenues de stockage déconnectées de la ressource en eau en période d'étiage)	Prévenir les agriculteurs	Interdiction d'irriguer deux jours par semaine (1) (2)	Interdiction d'irriguer trois jours par semaine (1) (3)	Interdiction				x
Irrigation des cultures par système d'irrigation localisée (goutte à goutte, micro-aspersion par exemple). (sauf prélèvements à partir de retenues de stockage déconnectées de la ressource en eau en période d'étiage)		Autorisé		Interdiction				x
Abreuvement des animaux		Pas de limitation sauf arrêté spécifique						x

Tableau des mesures de restrictions des usages de l'eau *Légende des usagers : P=Particulier, E=Entreprise, C=Collectivité, A=Exploitant agricole*								
Usages	**Vigilance**	**Alerte (DSA)**	**Alerte Renforcée (DAR)**	**Crise (DCR)**	**USAGERS**			
					P	**E**	**C**	**A**
Irrigation dans le cadre de la gestion collective (OUGC) du bassin de l'Authion	Proposition de mesures d'anticipation par l'OUGC	Proposition par l'OUGC de modalités de gestion spécifiques (2)	Proposition par l'OUGC de modalités de gestion spécifiques (3)	Interdiction				x
Remplissage des plans d'eau et étangs, utilisés pour l'irrigation et manœuvre de vannes	Prévenir les agriculteurs	Les plans d'eau en barrage sur le cours d'eau doivent laisser s'écouler à l'aval un débit sortant au moins égal au débit réservé ou à défaut au débit entrant si celui-ci est inférieur au débit réservé et ne conserver que le tiers du débit entrant au-delà du débit réservé. Exemple d'application de cette règle pour un débit réservé de 30 m³/h : – Le débit entrant est nul → pas d'obligation de restitution – Le débit entrant est inférieur à 30 m³/h → obligation de restituer à l'aval l'intégralité du débit entrant – Le débit entrant est supérieur à 30 m³/h Par exemple, 51 m³/h → obligation de restituer à l'aval un débit de : 30 + 2/3 x (51 – 30) = 44 m³/h. Les manœuvres de vannes nécessaires au maintien des débits ci-dessus sont autorisées en veillant à ce qu'elles ne nuisent pas à la qualité des eaux et au milieu naturel.							x

(1) Pour les prélèvements soumis à autorisation dans les petits cours d'eau, les irrigants déclarés à la Direction Départementale des Territoires (police de l'eau) devront limiter leurs prélèvements conformément aux prescriptions définies à cet effet dans les arrêtés d'autorisation de prélèvement qui ont été notifiés individuellement aux intéressés, auxquels ils devront se reporter (les jours durant lesquels le prélèvement est autorisé en période de limitation et en période de limitation renforcée sont indiqués dans l'annexe individuelle dans le paragraphe intitulé « conditions particulières »).

Pour les autres prélèvements (secteur de l'Authion à défaut d'une proposition de répartition par l'OUGC), ainsi que pour les forages en nappe d'accompagnement dans la bande de 200 m de part et d'autre du cours d'eau :

– en période d'alerte les prélèvements sont interdits les lundi et mardi pour les prélèvements situés en rive droite et les mercredi et jeudi pour les prélèvements situés en rive gauche.

– en période d'alerte renforcée : les prélèvements sont interdits les jours pairs pour les prélèvements situés en rive droite et les jours impairs pour les prélèvements situés en rive gauche.

(2) Pour les prélèvements soumis à déclaration dans les rivières moyennes et en régime de liberté dans les grandes rivières, le mandataire des irrigants pourra proposer une répartition des prélèvements connus et autorisés pour chaque cours d'eau (tours d'eau). Ces propositions de tours d'eau devront être exprimées en jours et correspondre pour chaque irrigant à une réduction de 30 % par rapport au nombre de jours autorisés avant limitations. Elles devront être fournies à la DDT et validées avant la constatation du franchissement du DSA. La somme des prélèvements exprimée en m³/h devra être équilibrée entre tous les jours de la semaine. Les arrêtés de constat prévoiront une répartition spécifique des prélèvements connus et autorisés, pour chaque cours d'eau (tours d'eau).

À défaut d'une proposition de répartition des prélèvements par le mandataire dans les délais fixés ci-dessus et validée par la DDT, les prélèvements, y compris dans les forages en nappe d'accompagnement dans la bande de 200 m de part et d'autre du cours d'eau, seront interdits les lundi/mardi pour les prélèvements effectués en rive droite et les jeudi/vendredi pour les prélèvements effectués en rive gauche.

(3) Pour les prélèvements soumis à déclaration dans les rivières moyennes et en régime de liberté dans les grandes rivières, le mandataire des irrigants pourra proposer une répartition des prélèvements connus et autorisés pour chaque cours d'eau (tours d'eau). Ces propositions de tours d'eau devront être exprimées en jours et correspondre pour chaque irrigant à une réduction de 50 % par rapport au nombre de jours autorisés avant limitations. Elles devront être fournies à la DDT et validées avant la constatation du franchissement du DAR. La somme des prélèvements exprimée en m^3/h devra être équilibrée entre tous les jours de la semaine. Les arrêtés de constat prévoiront une répartition spécifique des prélèvements connus et autorisés, pour chaque cours d'eau (tours d'eau).

À défaut d'une proposition de répartition des prélèvements par le mandataire, les prélèvements, y compris dans les forages en nappe d'accompagnement dans la bande de 200 m de part et d'autre du cours d'eau, seront autorisés les jours pairs pour les prélèvements effectués en rive droite et les jours impairs pour les prélèvements effectués en rive gauche.

Article 8 : adaptations

Manœuvres de vannes et plans d'eau

Des adaptations pourront être délivrées sur demande dûment motivée, adressée à la DDT (service en charge de la police des eaux).

Chantiers

Un prélèvement exceptionnel pourra être sollicité pour vaporiser les poussières issues des travaux.
Les critères permettant à l'administration d'accepter ces prélèvements sont les mesures mises en œuvre pour limiter les prélèvements et la faiblesse de ces prélèvements par rapport à la sensibilité des milieux aquatiques concernés.

Irrigation

Les demandes d'adaptation, le cas échéant regroupées par le mandataire des irrigants pour l'ensemble de la zone d'alerte concernée par la mesure de restriction, devront être présentées à la DDT.

Les adaptations seront en priorité accordées pour les cultures dites fourragères ou spéciales :
- maïs semence ;
- tabac ;
- cultures maraîchères et arboricoles ;
- semences porte graine ;
- îlots d'expérimentation ;
- cultures horticoles et pépinières.

Les renseignements fournis à l'appui de ces demandes sont :
- le type de culture ;
- les surfaces concernées ;
- leur localisation précise (commune, section, numéro de parcelle) ;
- les besoins prioritaires en eau (débit, volume, période calendaire d'utilisation) ;
- le·s point·s de prélèvements concerné·s ;
- l'existence d'un contrat de production ;
- l'existence de culture hors sol.

Les critères permettant à l'administration d'accepter ces prélèvements sont l'impact économique excessif (perte totale de la récolte), les mesures mises en œuvre pour limiter les prélèvements et la faiblesse de ces prélèvements par rapport à la sensibilité des milieux aquatiques concernés.

Le mandataire devra faire parvenir au préfet, dans les deux mois suivant la fin de chaque année civile ou la campagne de prélèvement, un extrait ou une synthèse du registre ou cahier indiquant, pour les irrigants ayant bénéficié d'une dérogation et prélevant sur les grands cours d'eau (pompage en régime de liberté) :

- les valeurs des volumes prélevés mensuellement et sur l'année civile ou sur la campagne ;
- le relevé de l'index du compteur volumétrique, en fin d'année civile ou de campagne.

Les dérogations seront délivrées par la directrice départementale des territoires, ou son représentant par délégation.

Article 9 : clause de précarité

Les autorisations et dérogations sont délivrées à titre précaire et révocable, sous réserve du droit des tiers. Leurs bénéficiaires ne peuvent prétendre à aucune indemnité, ni dédommagement quelconque si, à quelque époque que ce soit, l'administration compétente reconnaît nécessaire de prendre dans l'intérêt de l'unité de la ressource en eau, de la salubrité publique, de la police et de la répartition des eaux, des mesures qui les privent, d'une manière temporaire, de tout ou partie des avantages résultant des autorisations ou dérogations accordées.

Article 10 : recherche d'infractions, contrôles et sanctions

En vue de rechercher et constater les infractions, les fonctionnaires des services chargés de la police des eaux ainsi que les services de gendarmerie et de police ont accès aux locaux, installations et lieux où sont réalisées les opérations à l'origine des infractions, dans les limites prévues par les textes. Les infractions au présent arrêté seront passibles des sanctions prévues au titre VII du livre I du Code de l'environnement.

Tout irrigant est tenu de présenter ses registres de relevés d'index de compteur volumétrique à toute personne habilitée à effectuer les contrôles.

L'obstacle à l'exercice des fonctions de contrôle (recherche et constatation d'infraction) confiées aux agents est puni des peines prévues à l'article L.173-4 du Code de l'environnement.

Le non-respect des mesures de restrictions temporaires, prescrites par le présent arrêté et ses annexes, sera puni d'une amende prévue à l'article R.216-9 du Code de l'environnement (contraventions de la 5e classe). Ces amendes peuvent s'appliquer de manière cumulative chaque fois qu'une infraction aux mesures de limitation ou de suspension est constatée.

Indépendamment des poursuites pénales susceptibles d'être engagées, les sanctions pourront être accompagnées des suites administratives prévues aux articles L.171-7 et L.171-8 du Code de l'environnement.

Article 11 : abrogation de l'arrêté précédent

L'arrêté portant limitation ou suspension temporaire des usages de l'eau du département d'Indre-et-Loire en date du 11 septembre 2026 est abrogé à compter du dimanche 27 septembre 2026 zéro heure.

Article 12 : durée de validité – levée des mesures

Les dispositions du présent arrêté sont applicables à compter du dimanche 27 septembre 2026 à zéro heure et jusqu'au 31 octobre 2026.

Il pourra y être mis fin avant, dans les mêmes formes, et s'il y a lieu graduellement, dès que les conditions d'écoulement ou d'approvisionnement permettront de garantir la préservation de la ressource en eau et du milieu aquatique.

Article 13 : délais et voie de recours

Le présent arrêté est susceptible, dans un délai de deux mois à compter de sa notification ou de sa publication de faire l'objet :

– d'un recours gracieux devant le préfet d'Indre-et-Loire ;

– d'un recours hiérarchique devant le ministre de la Transition écologique, de la Biodiversité et des Négociations internationales sur le climat et la nature ;

– d'un recours contentieux devant le tribunal administratif d'Orléans – 28, rue de la Bretonnerie – 45 057 Orléans Cedex 1 par voie postale ou par voie dématérialisée via « télérecours citoyen » accessible sur le site Internet www.telerecours.fr.

Article 14 : exécution

La secrétaire générale de la préfecture, les sous-préfets de Loches et de Chinon, la directrice départementale des territoires, le colonel commandant le groupement de gendarmerie d'Indre-et-Loire, les maires des communes concernées, le service départemental de l'Office Français de la Biodiversité (OFB) sont chargés, chacun en ce qui le concerne, de l'exécution du présent arrêté qui sera affiché en mairie, et mis en ligne à l'adresse internet départemental de l'État (http://www.indre-et-loire.gouv.fr).

Tours, le 25 septembre 2026

SIGNÉ

la Directrice départementale

des territoires

Corinne BIVER

Annexe 1 – Guide des bonnes pratiques pour économiser l'eau

Tous les usagers sont invités à réduire leur consommation d'eau et à adopter une utilisation raisonnée et économe :

- Particuliers
  - À la maison :
    - – Vérifier régulièrement son compteur d'eau et réparer les fuites ;
    - – Ne pas laisser couler l'eau inutilement ;
    - – Éviter de nettoyer façades, toitures et terrasses ;
    - – Laver son véhicule dans une station de lavage ;
    - – Faire tourner lave-linge et lave vaisselle lorsqu'ils sont pleins. Choisir le mode « Eco » ;
    - – Installer des équipements sanitaires économes en eau (chasse d'eau, mousseur, pomme de douche).
  - Au jardin :
    - – Pailler le sol pour conserver l'humidité ;
    - – Récupérer l'eau de pluie ou de rinçage ;
    - – Éviter d'arroser les pelouses ;
    - – Arroser tard le soir pour réduire l'évaporation ;
    - – Faire 2 à 3 arrosages copieux par semaine plutôt que de nombreux petits arrosages ;
    - – Tenir compte de la pluie prévue ou déjà tombée.
- Entreprises et collectivités :
  - Lutter contre les fuites de réseau ;
  - Limiter l'arrosage des terrains de sport, massifs et espaces verts ;
  - Mettre en place des procédés économes en eau ;
  - Optimiser les processus de production.
- Agriculteurs :
  - Quand cela est possible, adapter les assolements ;
  - Éviter d'arroser au-delà des cultures et en conditions venteuses ;
  - Optimiser les apports d'eau (outils d'aide à la décision)
  - Lutter contre les fuites sur le matériel et les réseaux.

Annexe 2 – Carte des cours d'eau du département de l'Indre-et-Loire concernés par une limitation des usages de l'eau

Annexe 3 – Carte des zones hydrographiques concernées par une limitation des usages de l'eau

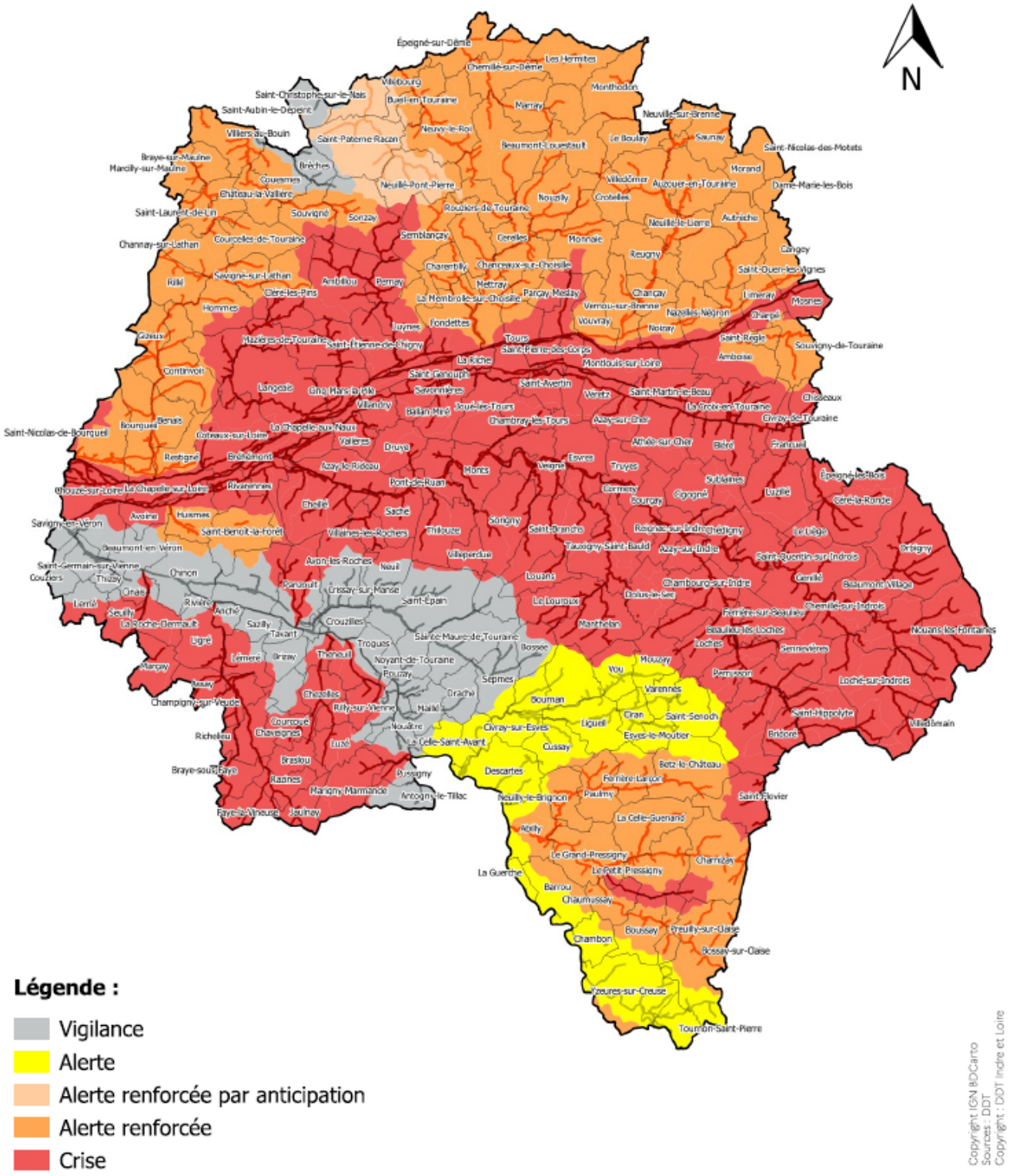

Annexe 4 – Liste des communes du département de l'Indre-et-Loire concernées par une limitation des usages de l'eau

Liste des communes en Alerte (DSA)

Bassin de la Creuse et ses affluents (zone nodale Cr1)

ABILLY
BARROU
BOSSAY-SUR-CLAISE
BOUSSAY
CHAMBON
CUSSAY
DESCARTES
LA CELLE-SAINT-AVANT
LA GUERCHE
MAILLÉ
MARCÉ-SUR-ESVES
NEUILLY-LE-BRIGNON
NOUÂTRE
PREUILLY-SUR-CLAISE
TOURNON-SAINT-PIERRE
YZEURES-SUR-CREUSE

Bassin de l'Esves

BETZ-LE-CHATEAU
BOSSEE
BOURNAN
LA CELLE-SAINT-AVANT
LA CHAPELLE-BLANCHE-SAINT-MARTIN
CIRAN
CIVRAY-SUR-ESVES
CUSSAY
ESVES-LE-MOUTIER
FERRIERE-LARCON
DESCARTES
LIGUEIL
MARCE-SUR-ESVES
MOUZAY
PERRUSSON
SAINT-SENOCH
SEPMES

Liste des communes en Alerte Renforcée anticipée

Bassin de l'Escotais

BUEIL-EN-TOURAINE
NEUILLE-PONT-PIERRE
NEUVY-LE-ROI
ROUZIERS-DE-TOURAINE
SAINT-AUBIN-LE-DEPEINT
SAINT-CHRISTOPHE-SUR-LE-NAIS
SAINT-PATERNE-RACAN
SEMBLANCAY
SONZAY
VILLEBOURG

Liste des communes en Alerte Renforcée (DAR)

Bassin de la Maulne

BRAYE-SUR-MAULNE
CHANNAY-SUR-LATHAN
CHATEAU-LA-VALLIERE
COURCELLES-DE-TOURAINE
LUBLE
MARCILLY-SUR-MAULNE
SAINT-LAURENT-DE-LIN
SOUVIGNE
VILLIERS-AU-BOUIN

Bassin de la Dême

BEAUMONT-LOUESTAULT
CHEMILLE-SUR-DEME
EPEIGNE-SUR-DEME
LA FERRIERE
LES HERMITES
MARRAY
MONTHODON
NEUVY-LE-ROI
SAINT-LAURENT-EN-GATINES
VILLIERS-AU-BOUIN

Bassin de la Fare, à l'exception de l'Ardillère

BRAYE-SUR-MAULNE
CHATEAU-LA-VALLIERE
COUESMES
COURCELLES-DE-TOURAINE
LUBLE
SAINT-AUBIN-LE-DEPEINT
SONZAY
SOUVIGNE

Bassin du Long

BEAUMONT-LOUESTAULT
BUEIL-EN-TOURAINE
EPEIGNE-SUR-DEME
NEUILLE-PONT-PIERRE
NEUVY-LE-ROI
ROUZIERS-DE-TOURAINE
VILLEBOURG

Bassin du Changeon, à l'exception du Lane

AVRILLE-LES-PONCEAUX
BENAISBOURGUEIL
CONTINVOIR
GIZEUX
HOMMES
RESTIGNE
RILLE
SAINT-NICOLAS-DE-BOURGUEIL
COTEAUX-SUR-LOIRE

Bassin du Lathan

CHANNAY-SUR-LATHAN
CLERE-LES-PINS
COURCELLES-DE-TOURAINE
GIZEUX
HOMMES
RILLE
SAVIGNE-SUR-LATHAN

Bassin du Douai ou de la Riasse

AVOINE
BEAUMONT-EN-VERON
CHINON
CRAVANT-LES-COTEAUX
HUISMES
RIVARENNES
SAINT-BENOIT-LA-FORET

Bassin de la Cisse

AUTRECHE
AUZOUER-EN-TOURAINE
CANGEY
CHANCAY
DAME-MARIE-LES-BOIS
LIMERAY
MONTREUIL-EN-TOURAINE
MORAND
NAZELLES-NEGRON
NEUILLE-LE-LIERRE
NOIZAY
POCE-SUR-CISSE
REUGNY
ROCHECORBON
SAINT-NICOLAS-DES-MOTETS
SAINT-OUEN-LES-VIGNES
VERNOU-SUR-BRENNE
VOUVRAY

Bassin de la Masse ou Amasse

AMBOISE
CHARGE
CHENONCEAUX
CHISSEAUX
CIVRAY-DE-TOURAINE
MOSNES
SAINT-REGLE
SOUVIGNY-DE-TOURAINE

Bassin de la Brenne

AUZOUER-EN-TOURAINE

Bassin de la Choisille

BEAUMONT-LOUESTAULT
CERELLES
CHANCEAUX-SUR-CHOISILLE
CHARENTILLY
CROTELLES
FONDETTES
LUYNES
MARRAY
LA MEMBROLLE-SUR-CHOISILLE
METTRAY
MONNAIE
NEUILLE-PONT-PIERRE
NOTRE-DAME-D'OE
NOUZILLY
PARCAY-MESLAY
PERNAY
ROUZIERS-DE-TOURAINE
SAINT-ANTOINE-DU-ROCHER
SAINT-CYR-SUR-LOIRE
SAINT-LAURENT-EN-GATINES
SAINT-ROCH
SEMBLANCAY
TOURS

Bassin de la Claise

ABILLY
BARROU
BOSSAY-SUR-CLAISE
BOUSSAY
CHAMBON
CHARNIZAY
CHAUMUSSAY
LE GRAND-PRESSIGNY
NEUILLY-LE-BRIGNON
PREUILLY-SUR-CLAISE

Bassin de l'Aigronne

LA CELLE-GUENAND
CHARNIZAY
LE GRAND-PRESSIGNY
LE PETIT-PRESSIGNY

Bassin du Brignon

ABILLY BETZ-LE-CHATEAU
LA CELLE-GUENAND
CHARNIZAY
CUSSAY
ESVES-LE-MOUTIER
FERRIERE-LARCON
LE GRAND-PRESSIGNY
NEUILLY-LE-BRIGNON
PAULMY
SAINT-FLOVIER
LE BOULAY
CHANCAY
CHATEAU-RENAULT
CROTELLES
LA FERRIERE
LES HERMITES
MONNAIE
MONTHODON
MONTREUIL-EN-TOURAINE
MORAND
NEUILLE-LE-LIERRE
NEUVILLE-SUR-BRENNE
NOIZAY
NOUZILLY
REUGNY
ROCHECORBON
SAINT-LAURENT-EN-GATINES
SAINT-NICOLAS-DES-MOTETS
SAUNAY
VERNOU-SUR-BRENNE
VILLEDOMER
VOUVRAY

Bassin de la Gartempe et ses affluents (zone nodale Gr)

YZEURES-SUR-CREUSE

Liste des communes en Crise (DCR)

Bassin de la Loire et ses affluents (zone nodale Lre1)

AVOINE
BEAUMONT-EN-VÉRON
BOURGUEIL
BRÉHÉMONT
CANDES-SAINT-MARTIN
CHOUZÉ-SUR-LOIRE
COTEAUX-SUR-LOIRE
HUISMES
LA CHAPELLE-AUX-NAUX
LA CHAPELLE-SUR-LOIRE
LANGEAIS
RESTIGNÉ
RIGNY-USSÉ
RIVARENNES
SAINT-BENOÎT-LA-FORÊT
SAINT-NICOLAS-DE-BOURGUEIL
SAVIGNY-EN-VÉRON

Bassin de la Roumer

AMBILLOU
AVRILLE-LES-PONCEAUX
CINQ-MARS-LA-PILE
CLERE-LES-PINS
CONTINVOIR
HOMMES
LANGEAIS
MAZIERES-DE-TOURAINE
SAINT-ETIENNE-DE-CHIGNY
COTEAUX-SUR-LOIRE
SAVIGNE-SUR-LATHAN

Bassin de la Bresme

AMBILLOU
CLERE-LES-PINS
FONDETTES
LUYNES
MAZIERES-DE-TOURAINE
NEUILLE-PONT-PIERRE
PERNAY
SAINT-ETIENNE-DE-CHIGNY
SEMBLANCAY
SONZAY
SOUVIGNE

Bassin du Négron

CINAIS
LERNE
MARCAY
LA ROCHE-CLERMAULT
SEUILLY

Bassin de la Bourouse

BRASLOU

Bassin de la Loire et ses affluents (zone nodale Lre2)

AMBOISE
BERTHENAY
CANGEY
LA CHAPELLE-AUX-NAUX
CHARGE
CINQ-MARS-LA-PILE
FONDETTES
LANGEAIS
LIMERAY
LUSSAULT-SUR-LOIRE
LUYNES
MONNAIE
MONTLOUIS-SUR-LOIRE
MOSNES
NAZELLES-NEGRON
NOIZAY
PARCAY-MESLAY
POCE-SUR-CISSE
LA RICHE
ROCHECORBON
SAINT-CYR-SUR-LOIRE
SAINT-ETIENNE-DE-CHIGNY
SAINT-GENOUPH
SAINT-MARTIN-LE-BEAU
SAINT-PIERRE-DES-CORPS
SOUVIGNY-DE-TOURAINE
TOURS
VERNOU-SUR-BRENNE
VILLANDRY
LA VILLE-AUX-DAMES
VOUVRAY

Bassin de la Veude

ANCHE
ASSAY
BRASLOU
BRAYE-SOUS-FAYE
BRIZAY
CHAMPIGNY-SUR-VEUDE
CHAVEIGNES
COURCOUE
FAYE-LA-VINEUSE
JAULNAY
LEMERE
LIGRE
MARCAY
MARIGNY-MARMANDE
RAZINES
RICHELIEU
RIVIERE
LA ROCHE-CLERMAULT
LA TOUR-SAINT-GELIN

CHEZELLES
COURCOUE
JAULNAY
LUZE
PARCAY-SUR-VIENNE
RAZINES
THENEUIL
LA TOUR-SAINT-GELIN
VERNEUIL-LE-CHATEAU

Bassin du Ruau de Panzoult

AVON-LES-ROCHES
CRAVANT-LES-COTEAUX
PANZOULT
RIVARENNES

Bassin du ruisseau de Parçay

CHEZELLES
LUZE
MARCILLY-SUR-VIENNE
PARCAY-SUR-VIENNE
RILLY-SUR-VIENNE

Bassin de l'Echandon

BOSSEE
LA CHAPELLE-BLANCHE-SAINT-MARTIN
DOLUS-LE-SEC
ESVRES
LOUANS
LE LOUROUX
MANTHELAN
SAINT-BRANCHS
SAINTE-CATHERINE-DE-FIERBOIS
TAUXIGNY-SAINT-BAULD
VOU

Bassin de la Chantereine

CHAMBOURG-SUR-INDRE
CHANCEAUX-PRES-LOCHES
DOLUS-LE-SEC
MOUZAY
VARENNES
VERNEUIL-SUR-INDRE
VOU

Bassin du ruisseau d'Aubigny

CHEMILLE-SUR-INDROIS
LOCHE-SUR-INDROIS
SAINT-HIPPOLYTE
SENNEVIERES
VILLELOIN-COULANGE

Bassin du ruisseau de Boutineau

BEAULIEU-LES-LOCHES
FERRIERE-SUR-BEAULIEU
PERRUSSON
SENNEVIERES

Bassin de l'Indre et ses affluents (zones nodales In1)

ARTANNES-SUR-INDRE

Bassin de la Veude de Ponçay

ANTOGNY-LE-TILLAC
LUZE
MARIGNY-MARMANDE
PORTS-SUR-VIENNE
PUSSIGNY

Bassin du ruisseau de la Muanne

BOSSAY-SUR-CLAISE
BOUSSAY
CHARNIZAY
CHAUMUSSAY
LE GRAND-PRESSIGNY
LE PETIT-PRESSIGNY
PREUILLY-SUR-CLAISE

Bassin de l'Indrois aval

AZAY-SUR-INDRE
BEAUMONT-VILLAGE
CHAMBOURG-SUR-INDRE
CHEDIGNY
CHEMILLE-SUR-INDROIS
FERRIERE-SUR-BEAULIEU
GENILLE
LE LIEGE
LUZILLE
MONTRESOR
NOUANS-LES-FONTAINES
ORBIGNY
SAINT-QUENTIN-SUR-INDROIS
SENNEVIERES
VILLELOIN-COULANGE

Bassin de l'Indrois amont

LOCHE-SUR-INDROIS
NOUANS-LES-FONTAINES
VILLEDOMAIN
VILLELOIN-COULANGE

Bassin de l'Olivet

BEAUMONT-VILLAGE
CERE-LA-RONDE
NOUANS-LES-FONTAINES
ORBIGNY
VILLELOIN-COULANGE

Bassin du ruisseau du Cléret

AZAY-SUR-INDRE
CHEDIGNY
REIGNAC-SUR-INDRE
SUBLAINES

Bassin du ruisseau du Doigt

CHEILLE

Bassin du ruisseau du Montison

ARTANNES-SUR-INDRE
MONTS

ATHEE-SUR-CHER
AVON-LES-ROCHES
AZAY-LE-RIDEAU
AZAY-SUR-CHER
AZAY-SUR-INDRE
BALLAN-MIRE
BEAULIEU-LES-LOCHES
BLERE
BREHEMONT
CHAMBOURG-SUR-INDRE
CHAMBRAY-LES-TOURS
CHANCEAUX-PRES-LOCHES
CHEDIGNY
CHEILLE
CIGOGNE
CORMERY
COURCAY
CRISSAY-SUR-MANSE
DOLUS-LE-SEC
DRUYE ESVRES
FERRIERE-SUR-BEAULIEU
JOUE-LES-TOURS
LARCAY
LIGNIERES-DE-TOURAINE
LOCHES
LOUANS
LE LOUROUX
MONTBAZON
MONTS
MOUZAY
NEUIL
PANZOULT
PERRUSSON
PONT-DE-RUAN
REIGNAC-SUR-INDRE
RIVARENNES
SACHE
SAINT-AVERTIN
SAINT-BRANCHS
SAINT-EPAIN
SORIGNY
SUBLAINES
TAUXIGNY-SAINT-BAULD
THILOUZE
TRUYES
VALLERES
VARENNES
VEIGNE
VERETZ
VILLAINES-LES-ROCHERS
VILLEPERDUE

Bassin du ruisseau de la Coulée

BRIDORE
VERNEUIL-SUR-INDRE

Bassin du Cher et ses affluents (zone nodale Ch1)

AMBOISE
ATHEE-SUR-CHER
AZAY-SUR-CHER
SAINTE-CATHERINE-DE-FIERBOIS
SAINT-EPAIN
SORIGNY
THILOUZE
VILLEPERDUE

Bassin du ruisseau des Rochettes

AZAY-SUR-INDRE
COURCAY
DOLUS-LE-SEC
REIGNAC-SUR-INDRE
TAUXIGNY-SAINT-BAULD

Bassin du ruisseau des Vallées

CHEILLE
RIVARENNES

Bassin du Vieux Cher

BALLAN-MIRE
BREHEMONT
LA CHAPELLE-AUX-NAUX
DRUYE
LIGNIERES-DE-TOURAINE
SAVONNIERES
VALLERES
VILLANDRY

Bassin du ruisseau de Roche

LOCHE-SUR-INDROIS
NOUANS-LES-FONTAINES
VILLELOIN-COULANGE

Bassin de l'Indre et ses affluents (zone nodale In2)

BETZ-LE-CHATEAU
BRIDORE
CHARNIZAY
PERRUSSON
SAINT-FLOVIER
SAINT-HIPPOLYTE
SAINT-JEAN-SAINT-GERMAIN
VERNEUIL-SUR-INDRE
VILLEDOMAIN

Bassin du ruisseau de Vitray

LOCHE-SUR-INDROIS
SAINT-HIPPOLYTE
VILLEDOMAIN

Bassin du ruisseau de Sennevières

LOCHE-SUR-INDROIS
SAINT-JEAN-SAINT-GERMAIN
SENNEVIERE

Bassin du ruisseau de Rigny

SAINT-HIPPOLYTE
SAINT-JEAN-SAINT-GERMAIN

Bassin du ruisseau de Verneuil

PERRUSSON
SAINT-JEAN-SAINT-GERMAIN
VERNEUIL-SUR-INDRE

BALLAN-MIRE
BERTHENAY
BLERE
CERE-LA-RONDE
CHAMBRAY-LES-TOURS
CHENONCEAUX
CHISSEAUX
CIGOGNE
CIVRAY-DE-TOURAINE
LA CROIX-EN-TOURAINE
DIERRE
EPEIGNE-LES-BOIS
FRANCUEIL
JOUE-LES-TOURS
LARCAY
LE LIEGE
LUSSAULT-SUR-LOIRE
LUZILLE
MONTLOUIS-SUR-LOIRE
LA RICHE
SAINT-AVERTIN
SAINT-GENOUPH
SAINT-MARTIN-LE-BEAU
SAINT-PIERRE-DES-CORPS
SAVONNIERES
SUBLAINES
TOURS
VERETZ
VILLANDRY
LA VILLE-AUX-DAMES

Bassin du ruisseau d'Azay

AZAY-SUR-CHER

Bassin du ruisseau de Fontaine Mainard

BALLAN-MIRE
DRUYE
SAVONNIERES

Bassin du ruisseau de Chézelles

CERE-LA-RONDE
EPEIGNE-LES-BOIS
LE LIEGE
LUZILLE